DAILY
اراده

د افغان نشراتي مرکز ملي خپلواکه ورځپانه

سال تاسیس ۱۳۷۹ هـ. ش

۹۱۲

لسم کال - دویمه دوره، ۹۱۲ مه ګڼه، پر له پسې ۱۹۷۹ ګڼه د ۱۳۸۹ ل ـ د لړم ۱۳ مه - د پنجشنبې ورځ، د ۱۴۳۱ هـ ق ذوالقعدة الحرام ۲۷ مه ۲۰۱۰ د نومبر ٤ مه

AFGHAN MEDIA RESOURCE CENTER A.M.R.C

PROPERTY OF ACKU

امریکا په کابل کې خپل سفارت لویوي

د امریکا د بهرنیو چارو وزارت په افغانستان کې د خپل سفارت د پراختیا لپاره د نیم میلیارد یا پنځه سوه میلیون ډالرو په ارزښت یو تړون لاسلیک کړ. د دې پروژې اجرا به په سلګونو تنو ته د کار زمینه برابره کړي او له بلې خوا په دومره مصرف په کابل کې د امریکا د سفارت لویول دا هم ښیي چې امریکا په افغانستان کې د اوږدې مودې پلانونه لري. په کابل کې د امریکا سفارت وویل د دې سفارت د پراختیا لپاره د ۵۱۱ میلیون ډالرو په ارزښت قرارداد له کنډل امریکایي تعمیراتي کمپنۍ (Caddell Construction, Inc) سره ۳مخ

د ټاکنیزو درغلیو په تړاو وروستي پلټنې به کوم ځای ونیسي؟

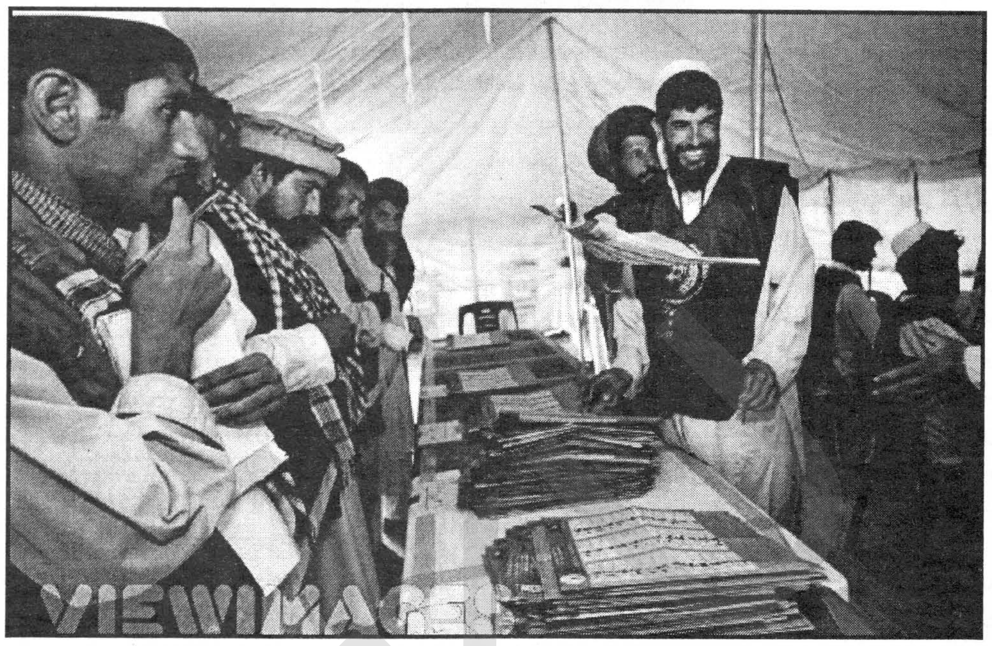

د افغانستان مرستیال لوی څارنوال پرون وویل چې د کاندیدانو د هغو تورونو په باب یې تحقیقات پیل کړي چې وایي د افغانستان د انتخاباتو خپلواک کمېسیون په خپله د سنبلې د اوه ویشتمې نېټې په انتخاباتو کې پراخې درغلۍ کړي دي. د لوی څارنوال مرستیال رحمت الله نظري رویټرز خبري اژانس ته وویل: «موږ درې څارنوالان ګومارلي چې د درغلۍ په باب د انتخاباتو د خپلواک کمېسیون له مسوولانو څخه تحقیقات وکړي. ده وویل دا پرېکړه یې وروسته له دې کړې چې ګڼ شمېر کاندیدانو شکایتونه وکړل.»

د تاند د راپور له مخې، د افغانستان په بېلابېلو سیمو کې کاندیدانو شکایتونه کړي چې د انتخاباتو خپلواک کمېسیون په درغلیو کې مستقیماً ښکېل دی. ځینو د دې کمېسیون مشر ښاغلي معنوي په قومپالنه تورن کړی او ادعا یې کړې چې نوموړي د منظم او سیستماتیک تقلب له لارې خپل هم نظره متعصب کاندیدان ولسي جرګې ته بریالي کړي دي.

په همدې اړه تاند وېبپاڼې د خپل یوه لوستونکي نظر هم په دې ډول رااخیستی دی «په غزني ولایت کې د ټاکنو د کمېسیون له خوا څخه یواځې د هغو سیمو رایې چې هلته د پښتنو نوماندانو رایې زیاتې دي کابل ته استول شوي او هلته بیا قرنطین شوي چې ښه بېلګه یې داجرستان د ولسوالۍ صندوقونه دي او همدارنګه د ګیرو دولسوالۍ رایې دي، ځکه هلته دوه نوماندان چې یو یې سلطان زوی او بل یې سید محمود ګیلاني دی، چې د دوی رایې هلته زیاتې وې. د دې لپاره چې پارلمان ته لار پیدا نه کړي، نو ځکه د غزني د ټاکنو د کمېسیون د سرپرست له خوا چې یو روزګاني هزاره دی، په پښتو ژبه رواني خبرې کوي، ځوک یې نه پېژني چې پښتون دی که هزاره د پورته ذکر شوو ولسوالیو صندوقونه د خپل تعصب له مخې لېږي او هلته د مرکزي کمېسیون په مشوره اکثریت رایې باطل اعلانوي.....»

جنگ افروزان پیشین در دروازه های قدرت امریکا

روز گذشته نتایج انتخابات کانگرس امریکا اعلام شد؛ در انتخابات کانگرس امریکا، حزب جمهوری خواه اکثریت را به دست آورد و کنترول مجلس را به دست گرفت. همچنان با این پیروزی در مجلس سنا از اکثریت نماینده گان دموکرات کاسته است.

هر چند تحلیلگران و صاحب نظران به این باور اند که این پیروزی جمهوری خواهان خود دلیل بر کاهش محبوبیت و فاصله گرفتن مردم امریکا از بارک اوباما و حزب وی است، اما این را نیز نباید فراموش کرد که هستهٔ اصلی مشکلات داخلی و بین المللی امریکا و مشکلاتی که هم اکنون و طی چند سال اخیر این کشور با این مشت و پنجهٔ نرم می کند، همه محصول سیاست های غلط و نامعقول سیاستمداران پیشین امریکا به رهبری بوش رییس جمهور سابق امریکاست. مردم امریکا، در حال حاضر با مشکلات شدید اقتصادی و بیکاری مواجه اند؛ چنانکه بر اساس آمار جدید، حدود ۱۴ میلیون و هشتصد هزار نفر بیکار در این کشور وجود دارد که این رقم نه و شش دهم درصد جمعیت فعال این کشور را تشکیل می دهد.

براساس این آمار، از سه سال پیش شمار کسانی که کمک هزینهٔ غذایی می گیرند، نه تنها کاهش نیافته، بلکه افزایش نیز یافته است؛ به طوری که شمار این افراد اکنون در امریکا به رقم بی سابقهٔ ۴۱ میلیون نفر رسیده که در تاریخ امریکا نظیر آن دیده نشده است.

بحران مسکن نیز بخش دیگری از بحران است.هر ماه صد هزار نفر صاحب خانه به علت پرداخت نکردن اقساط وقرضه های شان، خانه های شان توقیف می شود که در تاریخ امریکا سابقه نداشته است.

رشد اقتصاد ی نیز، به کندی پیش می رود ورقم آن در حد دو درصد است. این شرایط در حالی در امریکا پیش آمده

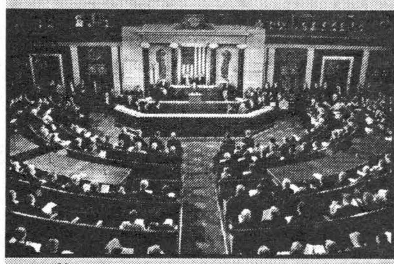

است که دو سال پیش بارک اوباما با شعار "بلی ما می توانیم " به قدرت رسید، امروز نیز او دوباره می گوید " ما می توانیم ".اما در ضمن تاکید می کند که برای داشتن اقتصادی شکوفا وقت بیشتری لازم است و نباید مردم انتظار داشته باشند ظرف دو سال همه چیز سرسامان پیدا کند.

به این اساس، مشکلات اقتصادی و کاهش توان خرید مردم امریکا موجب ناخشنودی افکار عمومی این کشور از بارک اوباما شده و این نارضایتی در انتخابات میاندوره یی مجلس نماینده گان و سنا با شکست دموکرات‌ها نشان داده شد. اما با تقدیم سطور بالا و مرور کوتاه بر آن و بررسی واقعبینانه از گذشته و امروز سیاست های امریکا به این نتیجه می رسیم که همه مشکلات و نابسامانی ص۳

اوباما باید به راهکارهای تازه در مورد افغانستان بیاندیشد

جان مک کین، سناتور جمهوری خواه امریکا، ابراز امیدواری کرد که بارک اوباما در سیاست جنگی‌اش در افغانستان، پالیسی تازه یی اتخاذ کند. مک کین که در انتخابات روز سه شنبه باردیگر به عنوان نمایندهٔ ایالت آریزونا در سنای امریکا انتخاب شد، به خبرگزاری

رویترز در واشنگتن گفت، امیدوار است که دولت در بازبینی ماه دسمبر(جدی)، در راستای تلاش برای شکست طالبان در افغانستان، دستور سال گذشتهٔ اوباما را در زمینهٔ افزایش نیروهای امریکایی در افغانستان تجدید نظر کند. مک کین که انتظار می‌رود، در آیندهٔ نزدیک به افغانستان سفر کند، از تمایل خود برای تغییر نظر اوباما در زمینهٔ آغاز روند خروج نیروهای امریکایی از افغانستان، در اگست آینده سخن گفت و افزود: من تنها می توانم از طرف خودم صحبت کنم، اما تاریخی که رییس جمهور برای خروج ص۳

طرح دشمنان افغانستان؛

تجزیهٔ افغانستان قوت می‌گیرد

با ادامهٔ جنگ در کشور، شماری از دشمنان افغانستان، نظریهٔ تجزیهٔ این کشور را به مناطق قومی، به عنوان تنها راه‌حل این وضعیت، پیشنهاد می نمایند. به گزارش رادیو بین‌المللی فرانسه، «فردریک بوبن» در تحلیل خود در روزنامهٔ «لوموند» نوشته است که با ادامهٔ جنگ در افغانستان نظریهٔ تجزیهٔ کشور به مناطق قومی، به عنوان تنها راه‌حل این وضعیت، قوت می‌گیرد.

به گزارش این روزنامه، این نظر در حال حاضر، صرفاً یک تیوری است، ولی باید توجه کرد که به تدریج ممکن است، به عنوان آخرین راه‌حل مورد استفاده قرار گیرد. فردریک بوبن معتقد است که این کار می‌تواند، آشوب جدیدی ایجاد کند. به عقیدهٔ تحلیلگر لوموند، این نظریه آتش جنگ قومی در افغانستان را بر می‌افروزد و افغان‌ها که از سال ۱۹۹۰ پس از خروج نیروهای روسی، از این موضوع رنج بسیار بردند، دوباره دچار پاکسازی قومی می‌شوند و در نهایت، طالبان با استفاده از آشوب موجود، بر احساسات ملی افغان‌ها تکیه می‌کنند و قدرت بیشتری به دست می‌آورند. باید گفت که پیش ص۳

روزنامهٔ واشنگتن اکزماینر در شمارهٔ تازهٔ خود نوشت:

سپاه پاسداران ایران به طالبان استفاده از راکت های ضدهوایی می آموزاند

ظرف سه سال گذشته، در حدود ۱۰ دسته از طالبان افغان در این زمینه توسط نظامیان ایرانی آموزش دیده اند

آموزگاران نظامی ایران به طالبان افغانستان استفاده از دستگاه های سرشانه یی پرتاب راکت های ضد هوایی به منظور نابودسازی طیاره ها و هلیلکوپترهای امریکا و متحدان ناتو را می آموزاند. در این باره روزنامهٔ « واشنگتن اکزماینر» به نقل قول از نماینده گان پنتاگون در افغانستان که نخواسته اسامی آنها فاش شوند، خبر داده است.

قرار اطلاع منبع، معلوم است که آنها ("سپاه پاسداران انقلاب اسلامی" ایران) به طالبان استعمال دستگاه های سرشانه یی پرتاب راکت های ضد هوایی آموخته اند". نماینده گان پنتاگون افزودند، " ما در حال حاضر، با اطمینان کامل گفته نمی توانیم که چنین سلاح در اختیار طالبان قرار دارد". شخصیت های رسمی در وزارت دفاع امریکا از تبصره بر این خبر امتناع ورزیده و خاطرنشان ساخته که دادن پاسخ به این گونه سوالات، افشای معلومات استخباراتی را مطالبه می کند". باوجود این، سایت «ویکی لیکس» در ماه جولای سال روان اسناد محرم پنتاگون را که در اختیار آن قرار گرفته بود و از آنها ص۳

د سولې بهیر او په اړه یې د لوېدیځو ډیپلوماټانو نا همغږي ۲

د لوی او بښونکي خدای (ج) په نامه

سال تعلیمی به پایان رسید اما نصاب تعلیمی چی....

سال تعلیمی ۱۹۸۹ با وجود همه چالش های تعلیمی و رخصتی های اجباری طبق معمول به وقت و زمان معیین به پایان می رسد.

قرار اطلاعیۀ وزارت معارف " امتحانات سالانۀ صنوف اول تا ششم از دهم عقرب سال روان خورشیدی آغاز و تا ۲۰ همین ماه دوام می نماید و امتحانات صنوف هفتم تا دوازده هم از اول تا ۱۵ قوس ادامه خواهد یافت.

شاگردان این صنوف از تاریخ ۲۱ عقرب تا اخیر این ماه به مناسبت فرارسیدن عید قربان و آماده گی امتحانات رخصت می باشند."

ضرب المثل معروفی است که می گویند:" اگر باران شود خدا مراد خوشه چین را می دهد".

شاگردان معارف افغانستان در قسمت تعطیلی های ممتد، جوانان خوش شانس و خوش طالعی هستند، هر موضوع سیاسی، مشکل اجتماعی و پرابلم صحی که به منفعت دولتمردان این کشور تمام شود، خانه نشینی وضررش را دانش آموزان این جامعه متقبل می شوند.

در طول نه ماه گذشته بر علاوۀ رخصتی های قانونی با تدویر جرگه ها، کنفرانس ها و برگزاری انتخابات، دانش آموزان معارف از رخصتی های اجباری و لزومدید فراوانی برخوردار گردیدند، این ایام تعطیل نه تنها باعث اخلال دروس شاگردان گردید، بلکه حواس و فکر دانش آموزان را نیز، مختل نموده و سلسله فراگیری شان را از هم گسیخت.

البته چالش رخصتی های لزوم دید مقام های معارف بر علاوۀ پرابلم های کمبود کتب، نبود محل مناسب برای تدریس و عدم تکمیل نصاب تعلیمی در مکاتب که شاگردان به آن مواجه اند، می باشد.

اکنون که به زعم مسوولان معارف سال تعلیمی رو به اختتام است، برعلاوۀ اینکه شاگردان بعضی مکاتب محل مناسبی برای فراگیری درس ندارند، شاگردان بعض مکاتب تا هنوز کتب درسی دریافت ننموده اند.

کتب درسی در بعضی مکاتب به صورت مکمل توزیع نگردیده، استادان با تجربه برای شان میسر نبوده و از نصاب تعلیمی مناسبی برخوردار نیستند.

روی این ملحوظات، اولیای اطفال با وجود ضعف اقتصادی و مشکلات اجتماعی ترجیح می دهند که اولاد شان را در مکاتب خصوصی شامل سازند، با وجودی که شیوۀ تدریس در بعضی مکاتب خصوصی نیز، قناعت بخش نبوده و فیس گران اخذ می نمایند، ولی اولیای شاگردان حداقل به این موضوع خود را قناعت می دهند که حداقل اولاد شان در زیر یک سقف به نام " صنف" دقایق و یا ساعاتی را از گزند گرمی و سردی سپری می نمایند.

وزارت معارف برعلاوۀ اینکه بودجۀ اختصاصی خویش را از دولت به دست می آورد، ده ها نهاد خیریه و سازمان خارجی دیگر کمک های نقدی و غیرنقدی خود را د ربخش معارف افغانستان دریغ نکرده اند، ولی باز هم شاگردان معارف از دسترسی به کتب، موجودیت استادان با تجربه و محل مناسب برای فراگیری درس برخوردار نیستند.

با وجود این همه چالش ها، شاگردان از نگاه بعد زمانی نیز، دچار مشکل بوده و روی بعض ملحوظات سیاسی، حد اقل نمی توانند که دورۀ معین زمانی را نیز، به وجه احسن تکمیل نمایند.

والدین شاگردان از مسوولان معارف که در حقیقت اولیای معنوی شاگردان اند، صمیمانه تمنا می نمایند، تا به سرنوشت اطفال شان که آینده سازان این جامعه اند، توجه جدی مبذول داشته و شرایط مناسبی را برای کسب تعلیم و تحصیل این نوباوه گان کشور فراهم سازند، تا دست استفاده جویانی که از نام تعلیم و تربیه به منفعت شخصی خویش بهره برداری می نمایند، کوتاه گردد.

د سولې بهیر او په اړه یې د لوېدیزو ډیپلوماټانو نا همغږي

نسیم بریال

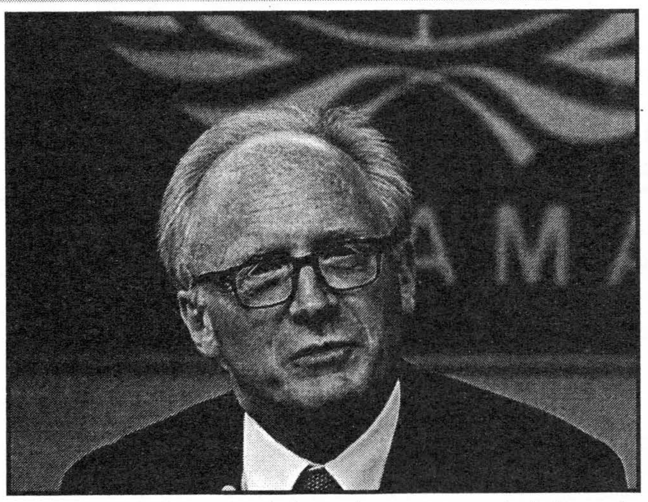

ناروېژی کاي ایډې چې پخوا په افغانستان کې د ملگرو ملتونو استازی واو له ولسمشر کرزي سره یې ښه اړیکي درلودل، هغه مهال خپله دنده په افغانستان کې پای ته ورسوله، کله چې د افغانستان د ولسمشرۍ دورې د دویم ځل ټاکنې پای ته ورسېدې. د ټاکنو تر پای ته رسېدو وروسته کله چې د ده دنده پای ته ورسېده، افغانستان یې پرېښود او پر خپله مخه لاړ. خو دی بیا هم په کرار پاتې نه شو او له ښاغلي کرزي سره یې د خپلې پخې انډیوالۍ مزي ټینگ او تاند وساتل. دا ډول کاتې ډېرې کمې پېښېږي، چې یو څوک په افغانستان غوندې هېواد کې دنده ترسره کړي، له افغان مشرتابه او افغان چارواکو سره گډ کار وکړي او بیا له افغانستان څخه تر وتلو وروسته بیا هم له خپلو افغان انډیوالو سره خپله سیاسي انډیوالي او گپ شپ ښه تاوده وساتي. ځکه ډېری بهرني ډیپلوماټان هغه که پوځي دي او که ملکي، کله چې افغانستان ته راغلي، نو دلته تر خپلې کاري موده یاد کار په لړ کې له گڼو داسې ستونزو سره مخ شوي، چې د افغانستان نوم ورته سم سردرد گرځېدلی او له خدایه یې غوښتي، چې له دې هېواده په جوړ وجود او گنډلي گرېوان خپل هېواد ته ستانه شي. خو عجیبه داده، چې کاي ایډې د دې ډول کسانو له جملې څخه نه دی، ځکه ده په افغانستان کې د خپل ماموریت تر پای ته رسېدو وروسته هم له خپلو افغان انډیوالانو او افغان مشرتابه سره خپله انډیوالي جاري وساتله او د افغانستان مشرتابه یې له یاده ونه وت. په همدې ترڅ کې دا دی کاي ایډې پر امریکایانو باندې لفظي بمبار وکړ او امریکایي مشران یې پر دې پړه وبلل، چې افغان ولسمشر کرزی ځوروي او په دې ډول غواړي، چې د خلکو پر وړاندې یې سپک و سپاند کړي.

دایډې په عقیده پر کرزي دغو غیرعادلانه فشارونو د امریکا او افغانستان پر اړیکو منفي اغېز کړی دی.

نومـوړي د افغانستان لپاره د امریکا پر ځانگړي استازي ریچارډ هولبروک باندې هم سختې نیوکې کړې او ویلي یې دي، چې هولبروک څو ځله هڅه کړې چې ولسمشر حامد کرزی سپک کړي او ویې ځوروي.

خو په همدې حال کې د ملگرو ملتو دغه مخکني ځانگړي استازي په پخوانۍ یوگوسلاویا کې د ریچارډ هولبروک د کار سابقې ته په یوه څرگنده اشارې کې وویل چې هغه د بالکان په فکر کې دی، په داسې حال کې چې په افغانستان کې د ځورولو له لارې د خپل نظر تپل شوني نه دي. مانا دا چې هولبورک غواړي له دې لارې پر افغان ولسمشر خپل نظر وروتپي او پرې ویې مني. کاي ایډې هم دا خبره مني، چې ولسمشر کرزی نیمگړتیاوې لري او په افغانستان کې د ده د ماموریت پر مهال یې د کرزي ډېرو نیمگړتیاوو ته هم گوته نیولې ده. ده ویلي، کرزی نیمگړتیاوې لري چې دی یې تر نورو ښې پېژني، خو د لوېدیځ چلند هم له هغه سره عادلانه نه دی، یانې لوېدیځ ورسره په سمه نه دی روان. مانا دا چې څه دی کوږ او څه هم لوېدیځ ورسره کوږ چلند

کوي. هغه پر امریکا دا تور ولگاوه چې (امریکاییان د افغاني ټولنې سیاسي پېچلتیا سمه نه پېژني او ځینې جگپوړي استازي یې بیخي له پامه غورځوي.) دی وایي د افغانستان شرایط باید په پام کې ونیول شي او پر بنسټ یې له دغه هېواد څخه د ناټو پوځونه راووځي، یانې په دې ډول نوموړی پر دې گروهمن نه دی، چې له افغانستانه دې ناټو پوځونه د مهالوېش پر اساس راووځي.

ده په خپلو وروستیو خبرو کې له طالبانو سره د خبرو اترو مسئلې ته هم اشاره کړې او ویلي یې دي، چې له طالبانو سره خبرې اړینې دي. نومـوړي د دې مسئلې لپاره د یوه الجزایري ډیپلومات لخدر ابراهیمي د منځگړیتوب وړاندیز کړی او ویې دي، چې ابراهیمي له یوې خوا مسلمان دی او له بلې خوا له امریکا سره ډېر نژدې لین و ډین نه لري، نو پر دې اساس باید د دې خبرو منځگړیتوب وکړي او په دې پروسه کې ورته برخه ورکړل شي.

په هر حال، دا چې له یوې خوا په افغانستان کې د امریکا په ملاتړ د افغان حکومت له خوا د سولې پروسه پیل شوې او له وسلوالو مخالفانو سره د سولې خبرې اترې روانې دي، خو له بلې خوا دا خبرې اترې د ځینو لوېدیځو ډیپلوماټانو له نظره ناسمې گڼل شوي. که له یوې خوا ۳مخ

اگر پاکستان در افغانستان صلح می خواهد، باید زبان جنرال حمیدگل را قطع کند!

محمداحسان پنجشیری

انفجارات خونین و بم گذاری هایی که در پاکستان رخ می دهد، این ایده را به اثبات می رساند که حمایت از تروریزم در منطقه به نفع هیچ کشوری نیست و این لانه های شرارت و خشونت که در دو سوی مرز افغانستان و پاکستان به وجود آمده، باید با عزم و همکاری جدی دو کشور از بین برده شود.

مردم افغانستان و پاکستان سال هاست که از اقدامات خشونت بار گروه های تروریستی رنج می برند و زنده گی افراد ساکن در دو سوی مرز همواره از جانب تروریستان تهدید می شود، روند تعلیم و تربیه، بازسازی، تجارت و پیشرفت دراین مناطق به کلی به تعطیلی کشانده شده و جوانان و نوجوانان با شیوه های مختلف به مراکز آموزش های تروریستی جذب می شوند و برای انجام عملیات های تخریبی و انتحاری آماده می گردند.

دولت پاکستان که حامی اصلی تروریزم در منطقه بوده حالا خودش دچار حملات و انفجارات خونین از سوی این پدیدۀ بدنام قرار گرفته است. گسترش ناامنی و انجام عملیات های انتحاری و انفجاری در پاکستان، خود این دیدگاه را تأیید می کند که تروریستان به هیچ کشور نمی توانند، وفادار باقی بمانند؛ حتا برای خود کسانی که آن هارا به وجود آورده اند؛ وقتی آن ها از خشونت و خونریزی تغذیه می کنند و از ناامنی نیرو می گیرند، در تاریکی و عقب مانده گی زنده گی می کنند، در فضای صلح، ثبات و آرامش ادامۀ حیات و مبارزه برای آن ها ناممکن خواهد بود.

دولت پاکستان برای حفظ امنیت و منافع ملی خود ناچار است که یکجا با افغانستان در محور سیاست مبارزه علیه تروریزم هماهنگ و همکار شوند و تنها با همکاری جدی و صادقانۀ دو کشور است که قدرت مانور گروه های دهشت افگن کاهش پیدا کرده و ضریب امنیت در هر دو کشور بالا می رود. تجربه به اثبات رسانده که سیاست های جداگانه پراگنده غیراستراتیژیک و ناهماهنگ نمی تواند، راهکار

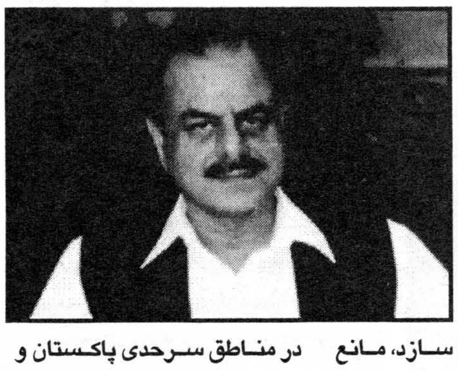

موثر و پردستاوردی برای پاکستان و افغانستان باشد و چه بسا این گونه سیاست ها به جای اینکه دسیسه های دشمنان را خنثی سازد، مانع اجرایی شدن سیاست های هرکدام در مقابله با تروریزم می گردند و این تعارض و ناسازگاری در سیاست ها و برنامه ها تاکنون فرصت هایی طلایی و دست نیافتنی را برای تروریستان فراهم آورده است.

رویکرد جدید سیاسی و امنیتی پاکستان که با آغاز مذاکره با رهبران مخالف سیاسی و جابجایی مقامات سیاسی و استخباراتی رونما گردیده، این امیدواری را در پاکستان تقویت کرده که با ایتلاف روشنفکران و سیاستمداران پاکستان یک عزم ملی در راستای محو نابودی تروریزم شکل گیرد و در سایۀ آن امنیت سراسری بخصوص در مناطق سرحدی پاکستان و افغانستان تأمین گردد.

ناآرامی های موجود آن طرف از دیورند که باعث قتل و آواره گی مردمان ملکی و بیچارۀ آن مناطق گردیده در واقع بیانگر نگرانی و ترس حلقات هراس افگنان از شکل گیری همین ایتلاف می باشد.

بهترین راهکار مبارزه علیه تروریستان این است که مقام های نظامی و استخباراتی در هر دوکشور در مرحلۀ اول زبان و اندیشه تروریستان را درک کنند و میزان انعطاف پذیری شان را به آزمون بگیرند و در مرحلۀ دوم با زبان خودشان با آن ها وارد تعامل و گفتگو شوند، زبانی که با فکر، اندیشه ص۳

اگر پاکستان در افغانستان ...

و اهداف آن ها مطابقت دارد و بهتر از هرچیزی دیگر آن را آسانتر می فهمند. حال اینکه وقتی پاکستان خواهان صلح در منطقه است و می خواهد، تروریزم را که به شکل یک پرازیت جهانی تبدیل شده از بین برده شود، باید به اشخاص مفسد و ماجراجو اجازهٔ مداخله و پروپاگند را ندهد؛ چنانکه جنرال حمیدگل که یک شخص شرارت پیشه و مداخله گر در امور داخلی کشور ماست؛ در بیانیهٔ خود گفته است، گفتگو و مصالحه با طالبان هیچ نتیجه یی ندارد، گویا واضح از مداخلهٔ آن و غیرتعهد در برابر اصول ضمناً همجواری و عدم مداخله در امور داخلی دولتین به شمار می رود. بناءً تحولات سیاسی در پاکستان و بحران امنیتی در افغانستان ایجاب می کند که رهبران و سیاستمداران هر دو کشور همسایه، بدون درنظرداشت برخی ملاحظات دیگر سیاست ها و برنامه های خودرا بر محور سیاست مبارزه با تروریزم ضمناً از روند صلح و آشتی ملی همکاری صادقانه نمایند، تا گلیم جنگ و خونریزی در هر دو کشور گرفته شده و زمینه های همکاری همه جانبه در تمامی عرصه ها مساعد گردد.

تجزیهٔ افغانستان قوت ...

از این هم ریچارد هولبروک، نمایندهٔ ویژهٔ امریکا در امور افغانستان اعلام کرد که امید به شرکت طالبان در گفتگوهای صلح کمتر شده است. نمایندهٔ ویژهٔ امریکا در امور افغانستان گفت که افراطی‌گرایان طالبان به طور کلی تمایل چندانی به گفتگو با دولت مرکزی افغانستان ندارند. هولبروک تصریح کرد که برخی طالبان به صورت انفرادی با مقام‌های دولتی تماس گرفته‌اند، اما در میان آنان رهبران طالبان دیده نمی‌شوند. بنا بر این گزارش، با توجه به سخنان هولبروک به نظر می‌رسد که ادعاهای کابل مبنی بر گفتگوی همه‌جانبه با سران طالبان نمی‌تواند، واقعیت داشته باشد. رییس‌جمهور کرزی اواسط ماه اکتوبر اعلام کرد که دولت وی مذاکرات پنهانی را با رهبران برجستهٔ طالبان آغاز کرده است. این سخنان در آن زمان نیز توسط گروه طالبان تکذیب شده بود.

اوباما باید به راهکارهای تازه ...

نیروها از افغانستان اعلام کرد، بدون هیچ گونه مشوره با ارتش تعیین شد، دشمنان ما را تشجیع و دوستان ما را سردرگم کرد و باعث بروز مشکلات متعددی بر سر راه عملیات ما در افغانستان شد. وی که در انتخابات ریاست جمهوری،۲۰۰۸ ، رقیب اوباما بود، گفت: امیدوارم رییس جمهور پیام مخالفت مردم امریکا را با دولت و سیاست هایش در دو سال گذشته، دریافت کرده باشد. ما باید برای رفع مشکلات و به حرکت درآوردن دوبارهٔ کشور خود تلاش کنیم. این سناتور امریکایی همچنین ابراز امیدواری کرد که کنگرهٔ جدید تمام تلاش خود را صرف کاهش مصارف دولت و بودجهٔ پروژه‌های خاصی کند که بدون طی روال معمول تخصیص بودجه، اختصاص داده می‌شود.

سپاه پاسداران ایران به طالبان ...

بر می آید که به اساس گواهی نظامیان امریکایی در افغانستان، طالبان دستگاه های پرتاب راکت های ضد هوایی چینایی نوع HN-5 در اختیار دارند که یکی از آنها بر ضد هلیکوپتر ترانسپورتی دیسانت امریکایی "چینوک" استفاده شده بود، نشر نموده بود.

د سولې بهير او په اړه يې د ...

امريکا او افغان دولت د سولې د خبرو په اړه وايي، چې له طالبانو سره يې خبرې ترې کړي، خو بلخوا بيا ځينې ډيپلوماټان بيا دا ډول خبرې په کلکه ردوي، مانا داچې د امريکا له خوا افغانستان ته د استول شويو ډيپلوماټانو او خپله امريکا تر منځ هم همغږي نشته او يو پر بله په زغرده نيوکې کوي. نو په دې توګه ويلای شو، چې د افغان چارواکو او بهرنيو ډيپلوماټانو او چاواکو تر منځ په بشپړه توګه يوه ناهماهنګي موجوده ده، يو يې يو څه وايي او بل بيا بل څه وايي او دې ناهماهنګۍ د ملت په ذهنونو کې پراخ شکونه پيدا شوي او د سولې پر دې پروسه يې بې باورۍ مخ پر زياتېدو دي. ځکه له يوې خوا ناهماهنګۍ مخ پر زياتېدو دي او له بلې خوا د سولې پر ځای د جګړو خبرې تودې دي. نو په داسې يوه حالت کې به څنګه ملت د سولې پروسې ته خوشبين واوسي او څنګه به خلک د سولې پر روان بهير باور او يقين پيدا کړي.

امريکا په کابل کې خپل سفارت ...

د امريکا د باندنيو چارو وزارت د بهرنيو تعميراتي عملياتو څانګې لاسليک کړ. دا کمپنۍ به په دې پيسو په کابل کې د امريکا د سفارت دفترونه او د ديپلوماتانو کورونه جوړ کړي. تر دې وړاندې په تېرو نهو کلونو کې امريکا خپل سفارت پر له پسې لوی کړی او نوې ودانۍ او استوګنځي يې په کې ودان کړي دي. په کابل کې د امريکا سفارت وايي چې له نوي قرارداد سره سم به يو نيم زر افغانانو ته د کار موقع برابره شي او د افغان مامورينو د استخدام،له افغانانو څخه د سوداوو ، ترانسپورت او د کورونو د کرايه کولو له لارې به د افغانستان اقتصاد ته شاوخوا دوه سوه ميليون ډالره تزريق شي.

د تاند د راپور له مخې، امريکا د دې پلان اعلان هغه يوه ته ورته والی لري چې پر ۲۰۰۷ يې په بغداد کې د خپل سفارت د پراختيا لپاره اعلان کړی و. امريکا په عراق کې خپل سفارت پراخ کړ او ورسره جوخت يې په تدريجي ډول په عراق کې خپل غاصب رول کم کړ او عراقيانو ته يې د خپل هېواد چارې وسپارلې. امريکا ويلي چې په افغانستان کې به هم د امنيتي چارو مسووليت په تدريجي ډول افغان امنيتي ځواکونو ته وسپاري خو دلته د عراق په شان له بېړې کار نه اخلي.

جنگ افروزان پیشین در دروازه ...

موجود داخلی و خارجی امریکا، ناشی از جنگ افروزی های رییس جمهور بوش است؛ رییس جمهور بوش که خود متعلق به حزب جمهوری خواه است، در سال ۲۰۰۱ ، امریکا را وارد جنگ افغانستان ساخت؛ هنوز منازعهٔ افغانستان به پایان نرسیده بود که امریکا را وارد جنگ پربهای دیگری که عبارت از جنگ عراق است، ساخت و موجب کشتار و قتل عام های بی سابقه یی در این کشور شد؛ تنها در کشور عراق، در نتیجهٔ جنگ امریکا بیش از یک صدهزار تن کشته شده اند، شمار تلفات ملکی در افغانستان اکنون نیز از ده ها هزار می گذرد. زمانی که اوباما در سال ۲۰۰۸ بر اریکهٔ قدرت امریکا قرار گرفت، یگانهٔ شعارش این بود که زخم خونچکان افغانستان و عراق را مرهم گذاری خواهد کرد و با این شعار خود حداقل توانست، روز سیاه عراقی ها را تا اندازه یی روشن و با عقب نشینی نیروهای امریکایی از این کشور، تا حدودی از میزان خشونت ها و جنگ ها بکاهد؛ اوباما عین برنامه را برای افغانستان نیز در نظر داشت، ولی مهره های فعال جمهوری خواه در دیوان و دفتر وی و دیگر اداره های مهم امریکا و دستان دخیل آنان در سیاست سازی این کشور، این فرصت را از اوباما گرفت و با تداوم جنگ افغانستان و افزایش تلفات نیروهای امریکایی و بالاخره استمرار فاجعهٔ حقوق بشری در این کشور در صدد آن شدند که چهرهٔ اوباما را منفور سازند و از آن یک آدمک بوش بسازند که ساختند. به باور کارشناسان، اکنون که جمهوری خواهان بازهم در کانگرس و سنا اکثریت را به دست آوردند، به نظر می رسد، پای آنان در سیاست گذاری های داخلی و خارجی امریکا بیشتر کشانده خواهد شد و آنان نیز تلاش خواهند کرد که از این طریق بیش از پیش در راه بدنامی و رسوایی رییس جمهور اوباما سعی و تلاش به خرچ دهند، تا باشد، در انتخابات ۲۰۱۴ ریاست جمهوری، گلیم اوباما و همراهان وی را به صورت کامل از کاخ برچینند. اما به عنوان سخن آخر، باید گفت که پیروزی جمهوری خواهان، نه تنها به بهبودی وضعیت امریکا و جهان کمکی نخواهد کرد، بلکه جمهوری خواهان با این پیروزی خود و بالاخره با پیروزی در انتخابات ریاست جمهوری آینده، بازهم جهان را به آتش و دود بازی های نامعقول و ناآشیانهٔ شان خواهند سوخت، کاری را که اسلاف شان، از جمله بوش کلان و بوش کوچک هر دو در دورهٔ زمامداری خود مرتکب شدند. اما در مورد افغانستان باید ابراز داشت که با پیروزی جمهوری خواهان در امریکا امکان دارد فشاردموکرات ها بر رییس جمهور کرزی کاهش یابد، اما این کاهش فشارها، موضوع را حل نمی کند، بلکه دولت افغانستان را بیش از پیش در باتلاق فساد و مافیا غرق می سازد؛ این برای همه آشکار است که گسترش بی سابقهٔ فساد و مافیا، میراث راهکارها، تصمیم گیری های بوش در قبال افغانستان بود، جمهوری خواهان در گذشته، به فعالیت های دولت رییس جمهور کرزی به دید انتقادی ننگریستند، نظارت درست نکردند و یک تفاهم مناسب را برای حل موضوع افغانستان به میان نیاورده اند که پیشامد، منجر به فرورفتن افغانستان در باتلاق فساد و مافیا شد و اکنون به حدی رسیده است که رهایی از آن بسیار دشوار به نظر می رسد. این چنین عمل نه دوستی با آقای کرزی بود و نه دوستی با مردم افغانستان.

ایران به مقام های افغان رشوت ...

و افغانستان هستند.

به گفتهٔ آن ها، افغانستان و ایران روابط نزدیک فرهنگی و دینی داشته و این امر می تواند، تاثیر مثبت در تامین روابط دو کشوردر منطقه داشته باشد.

از سوی دیگر، رییس دفتر ریاست جمهوری به رسانه ها گفته است، پول هایی که از سوی ایران دریافت می شده است، تاریخ دقیق کمک و زمینهٔ مصارف آن در اسناد دفتر وی درج می باشد.

رمضان بشردوست نمایندهٔ مردم در پارلمان به این باوراست که ایران به منظور تامین اهداف سیاسی خود در افغانستان برعلاوهٔ مقام های دولتی به رهبران احزاب سیاسی، شخصیت های با نفوذ نیز، پول پرداخت می نماید.

این عضو مجلس نماینده گان به این باوراست که تادیهٔ این پول ها از سوی ایران به این افراد از منظر حقوقی و منطقی، کمک حساب شده نمی تواند.

وی به آژانس خبری روزگفت: "ایران می خواهد، با دادن این پول به مقام های دولتی، رهبران احزاب سیاسی وشخصیت ها ی با نفوذ درافغانستان رشوت بدهد."

این عضو مجلس نماینده گان، تحویل این پول ها را ازسوی ایران به مقام های دولتی، رهبران حزبی و متنفذان قومی را درجهت تثبیت و پیشبرد منافع تهران در کابل عنوان می کند.

بشردوست می گوید: "من زمانی که دروزارت پلان بودم، به وضوح می دیدم که پول های هنگفتی به خود رییس جمهوردر ارگ تحویل داده می شد."

بشردوست خاطر نشان ساخت، زمانی که من به این موضوع اعتراض می کردم، رییس جمهور مرا به بهانه گیری های بی مورد متهم ساخته می گفت: "اینکه ما از ایران پول دریافت کنیم، جای اعتراض ندارد."

این عضوپارلمان با بیان این مطلب که انتقاد در نفس تادیهٔ این پول هاست گفت: "دولت افغانستان هم بانک دارد و هم حساب بانکی مشخص و کمک هایی که صورت می گیرد، باید از مجاری قانونی آن به دولت افغانستان تادیه گردد."

نظربه گفتهٔ بشردوست، نه تنها ایران حتنا برخی از کشورهای دیگر نیز، با استفاده از این روند دخیل می باشند.

وی اضافه کرد: "برخی کشورهای عربی، کشورهایی از آسیای میانه و چین نیز، در چنین معامله هایی دخیل می باشند."

بشردوست می افزاید : "حکومت افغانستان رابطه هایی با این کشورها دارد که متاسفانه استقلالیت افغانستان را به زیرسوال می برد."

این عضو مجلس نماینده گان از این کارکردهای حکومت افغانستان به شدت انتقاد نموده و آن را مغایر منافع ملی کشور تلقی می نماید.

وی به این باور است، اگر این روند تداوم یابد، بدون تردید بحران در افغانستان توسعه یافته و دست مداخله گران را در امور افغانستان بازمی سازد.

استمداد ناتو از چین و روسیه برای نجات از باتلاق افغانستان

مشوره های ناتو با مقام های مسکو و پکنگ در آستانهٔ خروج این نظامیان از افغانستان، به منظور تقسیم مسوولیت‌ها در این کشور و یافتن راه حل آبرومندانه برای نجات از باتلاق افغانستان است. جنگ جاری افغانستان هزینه های انسانی و مالی سنگینی برای ناتو داشته به طوری که تنها در ده ماهه سال جاری آمار کشته‌های ناتو از مرز ۶۰۰ تن گذشت حال آن که این رقم در کل سال گذشته ۵۲۹ تن بود. این جنگ پرهزینه به رغم ادعاهای ظاهری آنها نه تنها دستاوردی نداشته، بلکه جغرافیای جنگ از مرزها و ولایت‌های جنوبی و شرقی به مرکز و شمال افغانستان گسترش یافته است و به اقرار گزارش فرمانده نظامیان ناتو در افغانستان، فقط پنج منطقه کاملا امن در افغانستان وجود دارد.

امریکا که می داند، حضور مستقیم نیروهای روسی در خاک افغانستان غیرممکن است و روسیه هرگز تن به این کار نخواهد داد، تلاش کرد، تا با امضای معاهده مبارزه با قاچاق مواد مخدر و تروریسم به طور غیر مستقیم روسیه را در قضایای افغانستان دخیل کند که نتیجه آن پس از ۲ سال پیگیری، عملیات جنجالی انهدام لابراتوارهای تولید مواد مخدر توسط نیروهای روس و امریکایی در شرق افغانستان بود. امروز نیز مقامات روسی از اعزام یک طیارهٔ مملو از سلاح و مهمات به کابل خبر داده اند که به منظور کمک به پولیس افغانستان ارسال شده است. به نظر می رسد که تلاش ناتو در این زمینه نتیجه داده است؛ زیرا اقدام های روسیه در افغانستان در جریان سال جاری به طور چشمگیری افزایش یافته و این کشور تمایل یافته تا به جای انتقاد از نحوهٔ مبارزه با تروریسم و قاچاق مواد مخدر، نقش سابق خود را به عنوان یک بازیگر عمده در افغانستان با میزبانی کنفرانس "سوچی "، واگذاری بالگردهای دید در شب به نظامیان افغان، شرکت در پروژه‌های بازسازی زیربنایی مانند برق و تونل "سالنگ " و شرکت در عملیات نظامی در شرق افغانستان احیا کند. برخلاف روسیه، چین تاکنون به خواست‌های ناتو تن نداده و حضور این کشور در افغانستان به سرمایه گذاری در چند پروژهٔ کلان اقتصادی خلاصه می شود. به هر صورت، اکنون که بسیاری از اعضای ناتو آهنگ خروج از افغانستان را نواخته اند و از اواسط سال میلادی آینده خروج بسیاری از آنان شروع می شود، ناتو سخت در تلاش است، تا بار مسوولیت‌ها را در افغانستان بین خود و دیگر بازیگران منطقه‌یی تقسیم کند، تا شاید راه آبرومندانه ای برای خروج از افغانستان بیابد.

روسیه و چین از جملهٔ کشورهای منطقه هستند که ناتو دست استمداد به سوی آنان دراز کرده است، تا خود را از باتلاق افغانستان نجات دهد و باید دید که این دو کشور می توانند، ناتو را نجات دهند یا خود نیز در این باتلاق فرو می روند.

ACKU

انتخابات مجلس نماینده گان:

در مثلث قدرت

انتخابات مجلس نماینده گان ۱۳۸۹ شاید به حیث یکی از پرغوغاترین و شرم آورترین انتخابات در پیشانی تاریخ کشور ما ثبت گردد. این انتخابات، مشخصه های بارزی دارد که آن را از سایر انتخابات متمایز می سازد. نخستین تمایز اساسی این است که انتخابات مجلس نماینده گان بر اساس دلایل مستحکم عقلی به صورت هدفمند و موثر سازماندهی شده بود. مشخصهٔ دوم اینکه نه عمومی، نه آزاد و نه هم عادلانه بود و مشخصهٔ سوم این است که در انتخابات مردم انتخاب می کنند؛ در حالی که در این انتخابات اقلیت های سازمان یافته به انتخاب نماینده گان شان پرداخته اند و مشخصهٔ سومی آنچه این انتخابات را حتا با انتخابات دموکراسی های با ثبات نزدیکی می بخشد این است که همهٔ آنها، وسیلهٔ سیاسی کسب مشروعیت اند.

بحث بر تمایز اولی لازم می گرداند، تا سازماندهی هدفمند و موثر را تعریف نماییم و این دو را بر اساس تعریف علمی از این دو اصطلاح انجام می دهیم. از این دو درعلوم متداول به حیث معیار ارزیابی استفاده می گردد. هدفمند بودن(Effectiveness) به عملی اطلاق می گردد که نتایج دلخواه یا موردنظر را به دست دهد.

موثریت (efficiency) به معنای تولید نتایج دلخواه با کمترین مصرف است.

در علم ادارهٔ عامه موفقیت اداره از راه اندازه گیری پیمانهٔ تحقق اهداف از قبل فورمولبندی شده سنجش می گردد و این اندازه تحقق اهداف تعیین شده می باشد. به هر فیصدی یی که اهداف متذکره تحقق یافته باشد، به همان پیمانه عمل انجام شده برای تحقق اهداف، هدفمند می باشد. استفادهٔ موثر به معنای دستیابی به هدف از راه کارگزاری حداقل وسایل یا سرمایه. در این بحث، بر سلامت و یا کمبودهای این دو معیار کاری نداریم و از آن به حیث ممد بررسی کنونی استفاده می نماییم.

در حالی که برای نویسندهٔ این سطرها درجه و پیمانهٔ هدفمند و موثر بودن کار سازمان دهنده گان معلوم نیست و به ارزیابی و قضاوت سازمان دهنده گان انتخابات تعلق دارد، نشان هایی وجود دارند که نشان می دهند، سازماندهی هدفمند و موثر بوده است. فرضیهٔ موردنظر این است که انتخابات مجلس نماینده گان به هدف معین مهندسی گردیده بود. نخست دلایل اساسی مداخلهٔ حکومت را بر می شماریم:

۱) در انتخابات رقابتی نیز، حکومت عامل بیطرف نبوده، بلکه عامل دخیل در پروسه به شمار می رود. مداخلهٔ رییس جمهور در مهندسی انتخابات از راه جانشین ساختن فرمان به جای قانون انتخابات و تعیین مقام های رهبری، مداخلهٔ ارگان های حکومتی و دولتی برای حمایت از گزینش های مورد نظر در سطوح ولایات و ولسوالی ها، برخورد تبعیض گرانه با نامزدان انتخاباتی و رای دهنده گان و... را می توان به گونهٔ مثال یاد کرد.

۲) حکومت در کار انتخابات به دلیل دستیابی به ایتلاف برنده در مجلس مقننه مداخله می نماید. حکومت در گذشته ازراه های دیگر مانند توسل به ایتلاف سیاسی و تطمیع به تصویب پالیسی و تایید افراد موردنظر و یا خفه ساختن این یا آن مسألهٔ مورد بحث در پارلمان عمل کرده است. مسألهٔ کار برای عیسوی سازی در پارلمان کشور بلعیده شد، مسألهٔ دشت پدوله، فرمان رییس جمهور در رابطه با قانون انتخابات درگرمای کشاکش میان مجلس نماینده گان و حکومت خفه شد. بارها این تجربه تکرار گردید، افرادی از کابینه یکبار رد و بار دیگر پس از یک وقفه مورد تایید قرار گرفتند واز تصویب قانون مربوط به سرپرستی در نیمهٔ راه پروسهٔ تصویب، جلوگیری به عمل آمد. این تنها مثال هایی است که در حافظهٔ نگارنده باقیمانده است. نتایج ابتدایی اعلام شده نشان می دهد، هیچکدام ازآن نماینده گان مردم در مجلس نماینده گان که در مواضع انتقاد از حکومت قرار داشتند، به مجلس بعدی راه نیافته اند. آیا مردم از انتقاد حکومت خوش شان نمی آید و چهار شانه در حمایت حکومت فاسد و غیرعادل قرار دارند؟ جای تعجب نیست که این افراد تصادفی روشنفکر و تحصیلکرده نیز هستند. در بحث های بعدی بر این مسأله بیشتر مکث خواهد شد.

۳) انتخابات مجلس نماینده گان در مقطع مهم زمانی در تاریخ افغانستان دایر گردیده و حکومت برای موفقیت پلان های خود(آشتی با طالبان، تایید کابینه، تصویب قانون انتخابات که انتخابات ریاست جمهوری را به اجاره می گذارد، تحقق عدالت انتقالی، محاکمهٔ افراد فاسد در اداره و ....) به یک مجلس همکار نیازمند می باشد.

افغانستان در مقطع مهم تاریخی قرار دارد. وابستگی افغانستان و استقلال آن در واقعیت امر در معرض چانه زنی های سیاسی قرار گرفته است و مسألهٔ برگشت کامل به نظام توتالیتر اوضاع را تهدید می نماید. در چنین احوال حکومت چهار سال تمام را برای تدارک زمینه ها در اختیار دارد و برای آن با شدت کار صورت می گیرد. حکومت این مسوولیت را در برابر خود قرار داده است، تا نه تنها تدابیر قانونی را ایجاد نماید، بلکه تحکیم حفاظت از سنگرهایی را نیز تضمین نماید که منافع ایلیت حاکم را تضمین نماید، بلکه قدرت و سلطهٔ آنان را نیز بتواند، نهادینه سازد. این اهداف از راه تامین برگشت یاران قدیم که زمانی از صحنهٔ سیاسی رانده شده بودند، به حکومتداری، تحکیم روابط منطقه یی و کنترول قوهٔ مقننه می تواند صورت گیرد. یک پارلمان که از مردم و یا از احزاب سیاسی ملی نماینده گی نماید، همهٔ ارمان ها و امیدهای ایلیت را نقش بر آب خواهد کرد.

در علم ادارهٔ عامه موفقیت اداره از راه اندازه گیری پیمانهٔ تحقق اهداف از قبل فورمولبندی شده سنجش می گردد و این اندازه تحقق اهداف تعیین شده می باشد. به هر فیصدی یی که اهداف متذکره تحقق یافته باشد، به همان پیمانه عمل انجام شده برای تحقق اهداف، هدفمند می باشد

یک نمایندهٔ مردم در ولسی جرگه:

ایران به مقام های افغان رشوت می دهد

پس ازآنکه رسانه های غربی خبری را به دست نشرسپردند که درآن عمر داوود زی رییس دفتر رییس جمهور متهم به اخذ پول ازسوی ایران گردیده بود، این خبرها بازتاب های گونا گونی در رسانه ها و محافل سیاسی کشور یافت.

برخی از آگاهان به این باوراند که ایران نه تنها به مقام های حکومتی، بلکه به رهبران احزاب سیاسی، متنفذان قومی درافغانستان نیز، پول می دهد.

این آگاهان می گویند، ایران با دادن پول به این افراد می خواهد، تا اهداف سیاسی خود را درافغانستان تامین نماید.

به گفتهٔ آن ها، دولت ایران اگر به افغانستان کمک می کند، پول های کمک شده را باید از مجاری قانونی به دولت افغانستان تسلیم نماید.

نظر به گفته های این آگاهان، دادن پول از سوی ایران به مقام های دولتی کشور به شکل مستقیم، یک نوع رشوت حساب می گردد.

اما برخی دیگری از آگاهان دیگر به این باور اند که رسانه های غربی به نسبت نداشتن روابط خوب با ایران، درصدد تبلیغات علیه روابط ایران ص۳

برای نشر اعلانات تان به این شماره ها تماس حاصل نمایید: ۰۷۰۰۲۴۴۳۸۴ / ۰۷۸۳۱۶۰۴۵۰ - ۰۷۰۰۵۹۶۲۰۵ / ۰۷۹۷۸۵۹۰۴۰

اراده ورځپاڼه یوازې د سرلیکنې ننګه کوي، نورې لیکنې د لیکوال خپل نظر دی، ورځپاڼه یې مسوولیت پر غاړه نه اخلي.

حق الاشتراک :
قیمت یک شماره: (۵) افغانی
سالانه: ۲۰۰۰ افغانی
شش ماهه: ۱۰۰۰ افغانی
برای موسسات و سفارتخانه ها:
سالانه ۳۰۰ دالر امریکایی
شش ماهه ۱۵۰ دالر امریکایی

مرکز نشرات افغان
روزنامهٔ ملی اراده
موسس و صاحب امتیاز: حاجی سید داؤد
مدیر مسوول : خادم احمد
موبایل :- ۰۷۰۰ ۵۹۶۲۰۵
Khadem.kabul@yahoo.com
معاون : استاد مرتضی فرحتیار
موبایل :- ۰۷۹۷۲۵۳۱۶۴
Farhatyarm@yahoo.com

ادیتور پشتو: مجیب الرحمن امیری
موبایل :- ۰۷۰۸۸۸۷۰۶۶
دیزاین : انجینیر محمدجمیل "امیری"
همکار تخنیکی: محمدجمیل " احمدی"
مسوول توزیع و بازاریابی: عبدالسمیع
۰۷۰۰۲۴۴۳۸۴
ایمیل:
erada.daily@yahoo.com
آدرس : دهمزنگ، عقب سینمای بریکوت، سرک اول کارته چهار.

ERADA DAILY
Afghan Media Resource center
Establisher and Concessionaire:
Haji sayed Daud
Editor in chief: Khadem Ahmad
Editor: Farhat yar
Pashto Editor: Mojiburahman Amiri
Designer: Eng, Mohammad Jamil Amiry
Address: Behind Baree kout-cinema, first street of karti-e-char
Email: erada.daily@yahoo.com

ACKU